

1. Identificación de la situación epidemiológica



Localización:	Nivel nacional
Fecha de inicio de situación peligrosa:	Desde el 29 de febrero de 2020 hasta la actualidad
Descripción de la situación:	El Ministerio de Salud Pública en coordinación con la OMS, ha trabajado en el seguimiento a la enfermedad desde que se emitió la alerta mundial. El 29 de febrero de 2020 se confirmó el primer caso de esta enfermedad en el Ecuador. Se activó el COE Nacional para la coordinación de la emergencia.

2. Situación actual

El 11/03/2020 la OMS declaró el COVID-19 pandemia global, por tanto, mediante Acuerdo Ministerial No 00126-2020 emitido el 11 de marzo por la Ministra de Salud, se declara el Estado de Emergencia Sanitaria en el Sistema Nacional de Salud.

Resoluciones del COE Nacional del 27 de marzo

- A partir del sábado 28 de marzo de 2020, a nivel nacional la circulación de vehículos para abastecerse de víveres, medicamentos y combustible deberán respetar la siguiente disposición: a) Vehículos particulares cuya placa termine en 1, 2 y 3 podrán circular los días: lunes y viernes; b) Vehículos particulares cuya placa termine en 4, 5 y 6 podrán circular los días: martes y sábado; c) Vehículos particulares cuya placa termine en 7, 8 y 9 podrán circular los días: miércoles y domingo; y d) Vehículos particulares cuya placa termine en 0 podrán circular los días: lunes y jueves. Se mantiene la excepción para el funcionamiento de las actividades esenciales según Decreto Ejecutivo Nro. 1017.
- En virtud del Decreto Nro. 1017 de 16 de marzo de 2020, mediante el cual se declara el estado de excepción en todo el territorio ecuatoriano, por calamidad pública, a efectos de facilitar procesos de adjudicación gratuita de perecibles aprehendidos por el SENA a favor del Ministerio de Inclusión Económica y Social, se dispone:
 - Que, para el caso de aprehensiones de mercancía perecible, mientras dure la emergencia sanitaria, el Servicio Nacional de Aduana del Ecuador de forma inmediata y previo la certificación de factibilidad de consumo, emitida por la autoridad competente según el tipo de mercancía, adjudique de forma gratuita la misma al Ministerio de Inclusión Económica y Social para ser entregada dentro de los programas de atención social prioritaria en el contexto de la emergencia nacional sanitaria.
- En virtud del Decreto Ejecutivo Nro. 1017 del 16 de marzo de 2020, mediante el cual se declara el estado de excepción en todo el territorio ecuatoriano, por calamidad pública y de conformidad con el artículo 10 del mismo que dispone "...las requisiciones a las que haya lugar para mantener los servicios que garanticen la salud pública, el orden y la seguridad en toda el área de extensión territorial se dispone:
 - Que el Servicio Nacional de Aduana del Ecuador realice de conformidad con lo que dispone la Ley de Seguridad Pública y del Estado, la requisición de los vehículos con características de "Vacuum Truck" conocidos como "hidrocleaners" para ser utilizados por las autoridades pertinentes dispuestas por el COE Nacional para realizar labores de limpieza con una herramienta que procura garantizar la salud pública de los ciudadanos.
- Dentro del marco de la emergencia sanitaria por COVID-19, para garantizar la entrega de kits de alimentos para las familias que lo requieran a nivel nacional; se autoriza al Ministerio de Agricultura y Ganadería, Ministerio de Inclusión Económica y Social, Servicio Nacional de Gestión de Riesgos y Emergencias y a los Gobiernos Autónomos Descentralizados, implementen y/o continúen con los trámites de emergencia previos a la adquisición de asistencia o kits de alimentos. La planificación y logística para la entrega estarán coordinadas en territorio por los Comités de Operaciones de Emergencia Cantonal a través de las Mesas Técnicas de Trabajo pertinentes, acorde al manual del COE.

3. Resumen de cifras de afectaciones por COVID-19

Hasta el momento, el Instituto Nacional de Investigación en Salud Pública (INSPI) ha tomado 5915 muestras de las cuales 1627 son positivas para COVID-19.



Casos Confirmados



Casos con Sospecha



No. de Fallecidos



Casos Descartados



Casos recuperados

Totales:	1627	2347	41	1941	3
-----------------	-------------	-------------	-----------	-------------	----------

Fuente: Instituto Nacional de Investigación en Salud Pública

Fecha y hora de corte: 27/03/2020 17:00

Fuente Oficial: Comité de Operaciones de Emergencia Nacional

- Los pacientes confirmados y los contactos de los mismos; cuentan con vigilancia epidemiológica y control médico por parte de funcionarios del Ministerio de Salud Pública.
- Las condiciones de los 1627 casos de COVID-19 que se han confirmado en el país son:
 - 3 recuperados
 - 1376 se mantienen estables en aislamiento domiciliario.
 - 113 hospitalizados estables.
 - 94 hospitalizados con pronóstico reservado.
 - 41 fallecidos.

4. Acciones de respuesta del Sistema Nacional Descentralizado de Gestión de Riesgos (SNDGR)

El Comité de Operaciones de Emergencias Nacional (COE-N) fue activado el 13 de marzo del 2020 en el Sala de Crisis del ECU911, presidido por el Vicepresidente de la República, Otto Sonnenholzner y se mantiene en sesión permanente.

Todas las Instituciones del Sistema Nacional Descentralizado de Gestión de Riesgos (SNDGR) han aplicado sus planes de contingencia y medidas de precaución ante la declaratoria de emergencia sanitaria. A continuación, se presenta las acciones realizadas por cada sector del SNDGR:

MTT1. – AGUA SEGURA SANEAMIENTO Y GESTIÓN DE RESIDUOS

- SENAGUA planifica la entrega de cloro en los Hospitales que no cumplen con la Normativa de Cloro Residual.
- MAE realiza seguimiento a la gestión de los desechos sanitarios de los GAD municipales a través de la coordinación con AME, se da énfasis a las provincias con mayor cantidad de casos de COVID19
- MAE elaboró los lineamientos para la supervisión de celdas de disposición final de desechos sanitarios durante la emergencia sanitaria, por parte de las Direcciones Provinciales del Ambiente.
- SENAGUA realizó el cálculo de la necesidad de hipoclorito para la desinfección de agua potable en zonas con afectación y gestionó con AME el abastecimiento de agua.
- Con el fin de precautelar la salud de los recicladores de base, se dispuso a los GAD Cantonales, adoptar medidas para evitar el acceso de recicladores de base a botaderos a cielo abierto, rellenos sanitarios o celdas emergentes y evitar la recolección de desechos a filo de vereda y en contenedores, hasta que termine la emergencia.
- ARCSA realizará toma de nuevas muestras de agua para determinar cloro residual en los hospitales que incumplieron, y han tomado acciones correctivas para solventar el incumplimiento de niveles permitidos.
- La MTT1 realizó el protocolo que deben cumplir los establecimientos de alimentación colectiva y para quienes preparen y entreguen alimentos. ARCSA lo socializó a través de página web: <https://controlsanitario.gob.ec/documentos-vigentes>
- MAE realizó el procedimiento para la estación de monitoreo de la zona intangible Tagaeri, Taromenane y Guardianias del Parque Nacional Yasuni sobre Corona Virus COVID-19
- MSP en conjunto con AME y MAE elaboraron el protocolo de manejo de desechos generados por pacientes aislados en domicilios, el mismo que fue difundido y socializado en territorio.

MTT 2.- SALUD Y ATENCIÓN PREHOSPITALARIA

- Los Cuerpos de Bomberos de diferentes cantones apoyan en las acciones de respuesta para diferentes situaciones tales como: apoyo al Ejército en el toque de queda, colaboración para el transporte de raciones alimenticias, apoyo logístico para traslado de pacientes, desinfección de vehículos que ingresan a diversos cantones, entre otras acciones.
- MTT2 elaboró el procedimiento para el traslado de usuarios sospechosos de Covid-19 en los centros de salud tipo C.
- La MTT2 trabaja en la construcción de protocolos de pruebas rápidas y lineamientos de tratamiento COVID-19.
- La MTT2 realiza líneas de acción, a ser considerados en los centros de primer nivel relacionado con el control de espacios considerados como aislamientos respiratorios.
- Se aprobó el protocolo de aislamiento preventivo obligatorio, en personas con sospecha y positivo a COVID-19
- La MTT2 trabaja en el Protocolo de Transporte Aéreo Sanitario.
- MSP en conjunto con los integrantes de la mesa técnica 2, realizaron el protocolo para Manejo del paciente Crítico COVID-19.
- Cruz Roja trabaja en el último borrador del protocolo de salud mental. Adicional apoyó con kits nutricionales a personas en situación de calle en la Casa Hermano Miguel del Patronato San José.
- Se cuenta con 27 hospitales específicamente para atender estos casos COVID-19
- El MSP dispuso que personal médico capacitado potencie el servicio de la línea gratuita 171. Al momento se registra 386.358 llamadas recibidas de las cuales 25.220 fueron derivados a médicos y 2.843 para atención especial.
- La MTT2 elaboró el protocolo para la Manipulación y disposición final de cadáveres con antecedente y presunción COVID-19 – Intrahospitalario.

Fuente Oficial: Comité de Operaciones de Emergencia Nacional

- Cuerpo de Bomberos coordina con el MSP para el transporte secundario de pacientes sospechosos y confirmados de COVID-19.
- IESS, OPS y La Asociación Nacional de Clínicas y Hospitales Privados del Ecuador trabajan en la elaboración de lineamientos en "Identificación de las condiciones para el alta clínica".

MTT 3.-SERVICIOS BÁSICOS ESENCIALES

- MTOP y DGAC coordinan el aterrizaje y posterior despegue de vuelos para regresar a extranjeros a sus países de origen.
- Se socializó el Protocolo de Limpieza y Desinfección de Transporte Público con las distintas federaciones de transporte terrestre del Ecuador.
- El MTOP informa que se continúan realizando vuelos humanitarios en las ciudades de Quito y Guayaquil debido a la emergencia sanitaria.
- MTOP está socializando el Protocolo de Salvoconductos aprobado por el COE Nacional con todos los entes de control y la Asociación de Municipalidades Ecuatorianas (AME).
- El MTOP, MSP y el Consejo de Gobierno del Régimen Especial de Galápagos, suscribieron el acuerdo interministerial Nro. 001, mediante el cual se establece el protocolo para transporte de pasajeros desde las Islas Galápagos.
- MTOP emitió las siguientes directrices a ser aplicados en las vías concesionadas y delegadas: Suspensión de la operación de las estaciones de peaje a nivel nacional, se continúe brindando servicios auxiliares (grúa, ambulancia) a los usuarios de la vía para transporte de productos de abastecimiento, salud y seguridad-
- MTOP elaboró el Protocolo de Operatividad para CEBAFs y CENAFs.
- MTOP en coordina con MSP y MINTEL para definir los protocolos de retorno limitado de ecuatorianos que se encuentran varados en el exterior.
- En el caso de transporte de carga pesada, liviana y mixta, así como los institucionales, seguirán movilizándose siempre que pertenezcan a sectores estratégicos o industria priorizada de acuerdo al Decreto Ejecutivo 1017. Para vehículos privados la restricción aplica al último dígito de la placa siempre y cuando se movilicen solamente para abastecerse de víveres, medicamentos o combustible.
- La movilización de vehículos de transporte de Combustibles y GLP se realiza sin novedad a nivel nacional. ARCH realiza operativos sobre abastecimiento de combustibles y GLP en todo el territorio.
- ANT mantienen los controles preventivos en terminales terrestres a nivel nacional, así como la desinfección de las unidades vehiculares cada 3 horas. Se mantiene la suspensión para el servicio de transporte internacional de pasajeros.
- Se cancelaron las rutas comerciales de Ferrocarriles del Ecuador.
- Operaciones normales en todo el sector hidrocarburífero.
- ARCH coordina con Fuerzas Armadas la realización del corredor sanitario en la provincia de Guayas.
- El sector eléctrico se encuentra operando al 100%
- MINTEL realiza el envío de mensajes informativos a través de las operadoras del servicio móvil, conforme a los protocolos establecidos por el SNGRE y MSP
- MINTEL digitalizó los procesos para obtención de salvoconductos conforme lineamientos de GT2 y ANT.

MTT4.- ALOJAMIENTOS TEMPORALES Y ASISTENCIA HUMANITARIA

- CONADIS desarrolla el protocolo para la prevención y atención por contagio del virus COVID-19 en personas con discapacidad, personas en condición de discapacidad temporal y sus familias
- CONADIS apoya en la identificación de beneficiarios con discapacidad coordinación de logística y entrega de kits alimenticios al MIES. Trabaja en la interpretación de lengua de señas ecuatoriana de productos comunicacionales y cadenas nacionales requeridas por SECOM. Además coordina con 23000 empresas públicas y privadas donde laboran personas con discapacidad para promover la implementación de teletrabajo con sus trabajadores.
- La Secretaría del Deporte continua con las campañas masivas en redes sociales "Mantente Activo y Saludable" para incentivar en la población hábitos de vida saludable bajo el Hashtag #Quedatencasa.
- SNGRE en conjunto con MSP revisan las 506 infraestructuras identificadas para ser usadas como centros de aislamiento temporal a nivel nacional y la planificación de priorización.
- El SNGRE entregó al MIES, literas y biombos para alojamiento de personas habitantes de la calle.
- SNGRE en conjunto con Cooperación Internacional, diseño el protocolo para atención de personas de movilidad humana en condiciones de vulnerabilidad.
- MIES avanza con la entrega de kits básicos de alimentos; puesta en marcha de call center para respuesta a casos y preparación del proceso de entrega de bono de contingencia.
- MIES en conjunto con el SNGRE realizó el procedimiento para proteger a las personas habitantes de la calle.

Fuente Oficial: Comité de Operaciones de Emergencia Nacional

- MIES dispuso la suspensión temporal de la atención en los servicios sociales exceptuando servicios de atención residencial para las personas adultas mayores, así como los centros de referencia y acogida de personas con discapacidad y casas de acogimientos para niños, niñas y adolescentes privados de su medio familiar.
- Las instituciones que conforman el Sistema Nacional Integral para Prevenir y Erradicar la violencia seguirán atendiendo los casos de emergencia por violencia intra-familiar y violencia basada en género, por correo electrónico y vía telefónica.
- MINTUR y el Ministerio de Relaciones Exteriores y Movilidad Humana realiza propuesta de acuerdo con alojamientos turísticos que estén dispuestos a recibir personas en movilidad humana en condición de vulnerabilidad en frontera norte y sur.
- MSP, MIES, FFAA, SNGRE y PPNN trabajan en un protocolo para establecer una cadena logística para la atención humanitaria.
- Cruz Roja Ecuatoriana realiza campaña comunicacional de salud mental frente al COVID.

MTT5.- EDUCACIÓN EN EMERGENCIAS

- SENESCYT coordina la participación de docentes universitarios en actividades como: Atención en salud, modelamiento matemático del progreso de la epidemia, así como diseño de insumos de bioseguridad y respiradores.
- Por requerimiento de otras Instituciones se ha procedido la entrega en calidad de préstamo la infraestructura educativa según detalle: Zona 8-Guayas, Colegio Fuerte Huancavilca, destinada para Alojamiento para personal de las fuerzas armadas; Zona 8-Guayas, Institución Educativa Vicente Rocafuerte, destinada para Centro de Acopio, Zona 3-Tungurahua-Escuela de Educación Básica Oriente-Alojamiento temporal de 3 familias, Zona 6 - Unidad Educativa Rio Cenepa y la Unidad Educativa Rosita Palacios, para personal de Fuerzas Armadas.
- MINEDUC activó el Plan Educativo COVID-19; a través de Teleeducación a través de 160 canales de televisión, cable operadoras en horario de 15H00 A 16H00, y en 1000 radios rurales-comunitarias de lunes a domingo 3 horas diarias de transmisión rotativa para los distintos niveles de educación; este plan se socializó por todos los medios comunicacionales del Ministerio de Educación con el Magisterio.
- Ministerio de Educación activó el clúster de Educación liderado por UNICEF y realiza la operatividad del plan de educación COVID 19.
- Ministerio de Educación emite Acuerdo Ministerial Nro. MINEDUC-MINEDUC-2020-00013-A, mediante el cual se dispone de manera obligatoria la suspensión de clases de manera presencial en todo el territorio ecuatoriano.
- SENESCYT trabaja en la identificación de profesionales de epidemiología de la academia.
- Con el objetivo de dar continuidad al servicio de educación, se actualiza la plataforma educativa con todas las planificaciones, correspondientes a todas las asignaturas y niveles, en el siguiente enlace: <https://recursos2.educacion.gob.ec>. Para aquellos estudiantes que no tengan acceso a internet o no cuenten con equipos tecnológicos se ofrecerá la misma información a través de televisión y radio.

MTT 6.- MEDIOS DE VIDA Y PRODUCTIVIDAD

- MAG monitorea y controla de abastecimiento de productos agropecuarios en mercados minoristas y centros de acopios. Coordinación con industrias la donación de productos pecuarios para la atención de población sin recursos.
- MAG coordina la entrega de canastas AGRO TIENDA ECUADOR, a Nivel Nacional.
- MAG realiza el monitoreo de estado de abastecimiento y despacho de cadenas de supermercados.
- MAG en coordinación con la Gobernación del Guayas, Ministerio de Agricultura, Distrital del Guayas y Agrocalidad realizaron la fumigación para desinfección de algunas calles del norte de Guayaquil, específicamente las calles Isidro Ayora desde la Av. Francisco de Orellana hasta la Vía Daule.
- Las Direcciones Distritales del MAG gestionan con los Gobiernos Autónomos de las provincias, la comercialización de productos como: plátano, naranja, naranjilla, yuca, piñas, entre otros, para el abastecimiento nacional.
- MAG realiza campaña en redes y acercamientos a grandes empresas para que se realice donaciones por intermedio de la plataforma informática www.darunamanoecuador.com
- La Corporación Financiera Nacional (CFN), realiza el refinanciamiento de deudas a través de arreglos de obligaciones, adicional realiza la entrega de operaciones de créditos para actividades productivas.
- La CFN sigue operativo en todas sus sucursales con un equipo reducido. Además, brindan atención a los ciudadanos a través de la plataforma de Videollamada CFN y seguimiento de trámites mediante tracking CFN e informando a través de la página web www.cfn.fin.ec y redes sociales oficiales.
- Ministerio de Turismo en conjunto con las Embajadas continúan brindando asistencia a turistas nacionales y extranjeros sobre el tema de salvoconductos, movilización y protocolos.

Fuente Oficial: Comité de Operaciones de Emergencia Nacional

- El Ministerio de Producción Comercio Exterior Inversiones y Pesca (MPCEIP) realiza operaciones de financiamiento del BIESS, hacia banca pública para créditos de Mipymes.
- MINTUR en coordinación con Cancillería actualizan el protocolo para el ingreso al país de ecuatorianos en el exterior El MPCEIP pone a disposición de las Mipymes, Unidades Productivas Artesanales, emprendedores y público en general, una capacitación en línea acerca de Marketing Digital Online "e-Speranza Digita" para impartir conocimientos para que las personas continúen con sus actividades productivas y sobre todo de innovación.
- que pertenecen a grupos de atención prioritaria.
- El MPCEIP trabaja de forma permanente con todas las instituciones, control movilidad de ciudadanos, monitoreo de transporte con alimentos y abastecimientos y cumplimiento de operativo toque de queda.
- El MPCEIP activó un plan de emergencia con el sector privado (Farmacéutico, Laboratorios, Alimentos y Bebidas) para la provisión de insumos (donaciones) de protección personal sanitaria que prevengan y eviten la transmisión del virus, así como alimentos y productos de primera necesidad.
- El MPCEIP realiza la matriz de rutas, tipo de carga (producto), horarios y provincias, para facilitar la logística del corredor de transporte para las empresas que tienen productos de exportación.
- El Ministerio de Trabajo realiza controles a nivel nacional respecto del cumplimiento del Decreto Ejecutivo 1017 referente a las jornadas laborales.

MTT 8.- COOPERACIÓN INTERNACIONAL

- MREMH coordina el apoyo de unas 5 ONGs extranjeras al grupo de trabajo de apoyo psicosocial del MSP y el SNGRE, bajo el protocolo creado por MSP, HIAS y UNICEF. De la misma forma al menos 5 ONGs apoyan en la entrega de kits alimentarios en territorio a personas vulnerables.
- SNGRE tiene elaborada una propuesta de Decreto Ejecutivo para normar de forma específica la Asistencia Humanitaria Internacional para la emergencia.
- Cancillería remitió al Equipo Humanitario País (EHP) los requerimientos del Ministerio de Educación relativos al Plan de Educación, efectos de que se los ponga en conocimiento de los sectores del EHP.
- Cancillería participó en el webinar sobre el "ejercicio del derecho a la salud durante la pandemia del coronavirus", realizado virtualmente el día de hoy y organizado por la Organización de Estados Americanos.
- Cancillería solicitó a la Embajada del Ecuador en Alemania y a la Delegación de la Unión Europea en el Ecuador, la reorientación de recursos de programas y proyectos en implementación, para atender la emergencia sanitaria.
- Con relación a la posible donación por parte de la Organización Internacional de Energía Atómica -OIEA- de kits de diagnóstico para COVID-19, Cancillería remitió las coordenadas de los puntos de contacto del INPI a la Embajada del Ecuador en Austria para que tomen contacto técnico.
- El MREMH coordina con el EHP la atención a las necesidades de la red secundaria y terciaria de salud, así como de otras entidades nacionales.
- El Equipo Humanitario País (EHP) ha sido activado por las Naciones Unidas en Co-liderazgo con la OPS/OMS. Los sectores activos son: Salud (OPS-OMS), Educación (UNICEF), Alojamientos Temporales (OIM), Logística (PMA) y Agua, Saneamiento e Higiene-WASH (UNICEF). La coordinación intersectorial la realiza OCHA.
- El Ministerio de Finanzas tiene lista la primera fase de los requerimientos a los que se canalizarán los recursos provenientes de las líneas de crédito del BID, Banco Mundial y CAF, se prioriza los requerimientos de la red primaria de salud pública.
- Cancillería coordina acciones para canalizar a los cooperantes, los pedidos del Ministerio de Salud Pública enviados mediante oficio.

GT1.- LOGISTICA

- Coordinación entre ANT, MINTUR, MTOP MSP, y Consejo de Gobierno de Galápagos para el traslado de 162 personas a continente en vuelo TAME, las mismas que fueron puestas en APO en hoteles y domicilios. De este grupo 66 fueron a Quito y 96 se quedaron en Guayaquil.
- Cuerpo de Bomberos Quito realiza perifoneo con la campaña quédate en casa, en las 82 parroquias del DMQ.
- Correos del Ecuador coordina con MIES para llegar a la población en APO con raciones alimenticias, de igual manera coordina con la MTT6 el traslado de la materia prima donada por el Ministerio de Producción, Comercio Exterior, Inversiones y Pesca, y con la GT2 para el traslado de Kit de protección personal.

Fuente Oficial: Comité de Operaciones de Emergencia Nacional

- El SNGRE a través de las sirenas del SAT instalado en el perfil costanero, realiza perifoneo exhortando a la población con la campaña quédate en casa.
- Se coordina entre PPNN, MSP, Migración, recibir a los turistas extranjeros y nacionales que llegan desde Galápagos. Turismo tiene el levantamiento de 18 hoteles para ubicar a estos turistas que deben realizar el aislamiento preventivo obligatorio. Para esto se determina que los hoteles sean los que están únicamente cerca del aeropuerto. Los hoteles deben ser únicamente 5 o 6 con el fin de facilitar y optimizar los recursos de seguimiento por parte del MSP.
- ANT desarrolló el protocolo de emisión de salvoconductos con proceso de verificación de exclusividad para personas que realmente lo necesitan. Se pondrá a consideración del COE para su aprobación. Adicional está coordinando con MINTUR, para el traslado de extranjeros provenientes de Galápagos hacia un hotel para que realicen cuarentena preventiva. También realizó el mapeo de transporte público inter e intra provincial y sus terminales terrestres en el país, mantiene 54 terminales terrestres cerradas.
- Correos del Ecuador presentó su flota vehicular operativa y su plan de rutas de encaminamiento para el servicio del COE Nacional ante la emergencia sanitaria.
- Fuerzas Armadas realiza coordinaciones con la MTT2, los mismos que requieren se prevea transporte aéreo y terrestre, para el transporte de pintas de sangre y sus derivados, en coordinación con la Cruz Roja Ecuatoriana, necesidad que será solventada en coordinación con la Policía Nacional una vez que se haga el requerimiento
- Fuerzas Armadas coordina con la MTT6 vuelos logísticos para el abastecimiento de víveres de primera necesidad, perecibles y medicinas hacia Galápagos, ante el posible desabastecimiento por las restricciones de vuelos. ANT por prevención ha realizado del cierre de 70 Terminales Terrestres.
- Los Centros Binacionales de Atención en Frontera (CEBAF) cuenta con el contingente de las Fuerzas Armadas.
- ECU 911 mantiene 4.648 cámaras de video vigilancia operativas a nivel nacional para el monitoreo pertinente.
- Personal de las FFAA y de PPNN se encuentran operativo y atendiendo los requerimientos de las mesas técnicas.

GT2.- SEGURIDAD Y CONTROL

- Desde el 12/03/2020 a las 14h00 del 27/03/2020, el Ministerio de Gobierno en coordinación de Intendencias y Comisarías, ha realizado: 14.251 operativos de control, 316 clausuras de establecimiento y 849 eventos públicos suspendidos.
- El Servicio Nacional de Atención Integral a Personas Privadas de Libertad y Menores en Conflicto, con la Ley (SNAI), ha implementado en todos los centros de rehabilitación social del país: triajes para monitoreo a todas las personas que ingresan y salen de los centros conforme lineamientos con el MSP.
- Ministerio de Gobierno en coordinación con Policía Nacional realiza controles a personas con aislamiento preventivo obligatorio. Adicional la PPNN realiza operativos para verificar el cumplimiento del decreto 1017.
- El SIS ECU 911 tiene activado el Protocolo de emergencias por posibles casos de Código ESPII, en coordinación con el MSP. Al 27/03/2020 corte 14h00, se registran 6.242 alertas relacionadas con código ESPII de alertas precedentes y alertas de consulta-información. El ECU911 también ha recibido desde el 15/03/2020, un total de 10.612 llamadas a nivel nacional por denuncias de aglomeraciones y concentraciones de personas y 1.025 alertas por video-vigilancia por el mismo caso.
- Las FFAA ejecutan operaciones en fronteras y realizan todas las actividades encomendadas dando cumplimiento al Decreto Ejecutivo 1017.

5. Listado de Hospitales habilitados para la atención de casos COVID - 19

Al momento se cuenta con 27 hospitales específicamente para atender estos casos.

#	PROVINCIA	HOSPITAL
1	Guayas	Hospital de Especialidades Abel Gilbert Pontón
2	Pichincha	Hospital de Especialidades Eugenio Espejo
3	Pichincha	Hospital General Pablo Arturo Suárez
4	Pichincha	Hospital Pediátrico Baca Ortiz
5	Pichincha	Hospital General Docente Calderón
6	Pichincha	Hospital General Enrique Garcés
7	Guayas	Hospital del Niño Francisco Icaza Bustamante
8	Guayas	Hospital General Guasmo Sur
9	Guayas	Hospital Infectológico Rodríguez Maridueña
10	Loja	Hospital General Isidro Ayora
11	El oro	Hospital General Teófilo Dávila
12	Azuay	Hospital Vicente Corral Moscoso
13	Azuay	Hospital General Homero Castañer

Informe de Situación COVID-19 Ecuador

Fecha y Hora de actualización: viernes, 27 de marzo de 2020 - 16:45:51

Fuente Oficial: Comité de Operaciones de Emergencia Nacional

#	PROVINCIA	HOSPITAL
14	Galápagos	Hospital General Oskar Jandal
15	Santo domingo de los Tsachila	Hospital General Gustavo Domínguez
16	Manabí	Hospital General Verdi Cevallos
17	Chimborazo	Hospital General Docente de Riobamba
18	Tungurahua	Hospital Docente de Ambato
19	Carchi	Hospital General Luis Gabriel Dávila
20	Imbabura	Hospital General San Vicente De Paul
21	Esmeraldas	Hospital General Esmeraldas Sur
22	Sucumbios	Hospital General Marco Vinicio Iza
23	Pichincha	Hospital Carlos Andrade Marín
24	Pichincha	Hospital Quito Sur
25	Guayas	Hospital Ceibos
26	Manabí	Hospital General de Manta
27	El Oro	Hospital General de Machala

6. Mapa de casos detectados por provincia

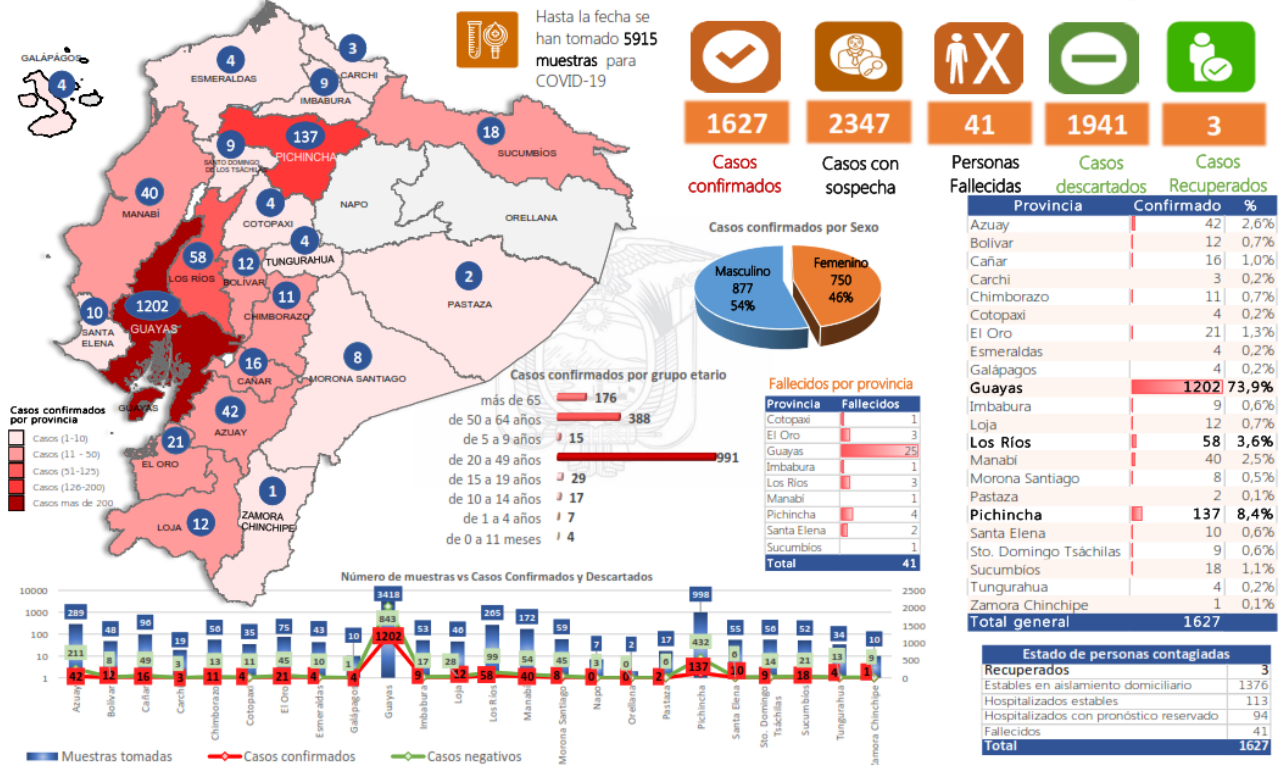

La diferencia entre las muestras tomadas menos los casos confirmados y descartados, son casos que se encuentran a espera del resultado final de la prueba COVID-19

Detalle de casos por provincia

Provincia	Con sospecha	Confirmado	Descartado
Azuay	36	42	211
Bolívar	28	12	8
Cañar	31	16	49
Carchi	13	3	3
Chimborazo	32	11	13
Cotopaxi	20	4	11
El Oro	9	21	45
Esmeraldas	29	4	10
Galápagos	5	4	1
Guayas	1373	1202	843
Imbabura	27	9	17
Loja	6	12	28
Los Ríos	108	58	99
Manabí	78	40	54
Morona Santiago	6	8	45
Napo	4	0	3
Orellana	2	0	0
Pastaza	9	2	6
Pichincha	429	137	432
Santa Elena	39	10	6
Sto. Domingo Tsáchilas	33	9	14
Sucumbios	13	18	21
Tungurahua	17	4	13
Zamora Chinchipe	0	1	9
Total general	2347	1627	1941

Informe de Situación COVID-19 Ecuador

Fecha y Hora de actualización: viernes, 27 de marzo de 2020 - 16:45:51

Fuente Oficial: Comité de Operaciones de Emergencia Nacional

Detalle de casos por cantón

Región Costa

Provincia/Cantón	Confirmado
El Oro	21
Arenillas	2
Huaquillas	2
Machala	7
Santa Rosa	8
Atahualpa	1
El Guabo	1
Esmeraldas	4
Esmeraldas	4
Guayas	1202
Alfredo Baquerizo Moreno	1
Balzar	4
Colimes	1
Daule	91
Durán	54
Empalme	5
Guayaquil	837
Milagro	45
Naranjal	2
Pedro Carbo	6
Salitre	10
Samborondón	120
Santa Lucía	8
Playas	8
San Jacinto De Yaquachi	8
El Triunfo	2
Los Ríos	58
Babahoyo	30
Buena Fe	1
Mocache	1
Montalvo	1
Quevedo	16
Urdaneta	2
Ventanas	5
Vinces	2
Manabí	40
Bolívar	1
Jipijapa	1
Manta	22
Montecristi	1
Portoviejo	12
Santa Ana	1
Sucre	1
Jaramijó	1
Santa Elena	10
Santa Elena	5
La Libertad	5
Sto. Domingo Tsáchilas	9
Santo Domingo	9
Total General	1344

Región Sierra

Provincia/Cantón	Confirmado
Azuay	42
Cuenca	37
Gualaceo	2
Santa Isabel	3
Bolívar	12
Chillanes	2
Chimbo	1
Guaranda	9
Cañar	16
Azogues	9
Cañar	1
La Troncal	4
El Tambo	2
Carchi	3
Tulcán	1
Montufar	1
Mira	1
Chimborazo	11
Colta	6
Riobamba	4
Cumandá	1
Cotopaxi	4
Salcedo	1
La Maná	1
Latacunga	1
Saquisilí	1
Imbabura	9
Ibarra	8
Otavalo	1
Loja	12
Calvas	3
Loja	6
Macará	1
Catamayo	1
Chaguarpamba	1
Pichincha	137
Pedro Vicente Maldonado	1
Quito	130
Rumiñahui	6
Tungurahua	4
Ambato	4
Total General	250

Región Amazónica

Provincia/Cantón	Confirmado
Morona Santiago	8
Gualaquiza	1
Morona	1
Sucúa	2
Palora	3
Taisha	1
Pastaza	2
Pastaza	1
Mera	1
Sucumbíos	18
Cuyabeno	2
Lago Agrio	16
Zamora Chinchipe	1
Yantzaza	1
Total General	29

Región Insular

Provincia/Cantón	Confirmado
Galápagos	4
San Cristóbal	2
Isabela	1
Santa Cruz	1
Total General	4



Mediante Acuerdo Ministerial No 00126-2020 emitido el 11 de marzo de 2020 por la Ministra de Salud, se declara el Estado de Emergencia Sanitaria en el Sistema Nacional de Salud

Con Decreto Ejecutivo N° 1017 emitido el 16 de marzo de 2020, el Presidente de la República del Ecuador declaró el Estado de Excepción en todo el territorio nacional.

7. Recomendaciones

A toda la ciudadanía se recomienda aplicar las siguientes medidas de protección estándar contra el COVID-19:

1. Lávese las manos a fondo y con frecuencia con agua y jabón. Posterior utilizar un desinfectante a base de alcohol al 70% para desinfección.
2. Evite tocarse los ojos, la nariz y la boca.
3. En caso de presentar tos o estornudo, cubrirse la boca y la nariz con la parte interna del codo o con un pañuelo de papel, el cual posteriormente debe ser desechado.
4. Mantenga una distancia mínima de 2 metros entre usted y cualquier persona que tosa o estornude.
5. Si tiene fiebre, tos y dificultad para respirar, busque atención médica. No se automedique.
6. Evite el consumo de productos animales crudos o poco cocinados.
7. Manténgase informado a través de fuentes oficiales del Gobierno Nacional.

Para mayor información ingresar a : <https://coronavirusecuador.com/>

A las instituciones públicas y privadas, que conforman el Sistema Nacional Descentralizado de Gestión de Riesgos, se recomienda mantener el trabajo coordinado, mantenerse informado por la fuente oficial del evento a nivel nacional y retroalimentar información de las acciones y casos evaluados, para continuar con la toma de decisiones.

Elaborado por: Servicio Nacional de Gestión de Riesgos y Emergencias